

らくらく! かんたん設定ガイド

双方向通信対応 超小型 USB有線/無線プリントサーバ

Mini-101MG

プラネックスコミュニケーションズ株式会社

Version:1.1 PMN-07-06-TN-Mini-101MG

はじめに

●パッケージに次の付属品が含まれていることを確認してください。

- | | |
|--|------------------------------------|
| <input checked="" type="checkbox"/> らくらく!かんたん設定ガイド(本紙) | <input type="checkbox"/> LANケーブル |
| <input type="checkbox"/> Mini-101MG(本製品) | <input type="checkbox"/> USBケーブル |
| <input type="checkbox"/> ACアダプタ | <input type="checkbox"/> 安全に関する説明書 |
| <input type="checkbox"/> ワンタッチ取り付けテープ | <input type="checkbox"/> 保証書 |
| <input type="checkbox"/> CD-ROM(マニュアル&ドライバ&ユーティリティ) | |

※パッケージ内容に破損または欠品があるときは、販売店または弊社までご連絡ください。

●別途ご用意ください。

- | | |
|--|---------------------------------|
| <input type="checkbox"/> USBポートのあるプリンタ | <input type="checkbox"/> コンピュータ |
|--|---------------------------------|

! 困ったときは、付属のCD-ROMまたは弊社ホームページ
(<http://www.planex.co.jp>) をご参照ください。

STEP

1

本製品のIPアドレスを決める

本製品のIPアドレスを決定します。
他の機器と重複しない、利用可能なIPアドレスを決め、メモしてください。
以下の例を参考にしてください。

例)
お使いのブロードバンドルータのLAN側のIPアドレスを確認し※、以下の空欄に記入します。

※わからないときはブロードバンドルータの取扱説明書を参照ください。

ブロードバンドルータのIPアドレスを記入します。

[] . [] . [] . []

最初の3組の数字だけ下に書き写します。



[] . [] . [] . [200]

これが新しい本製品のIPアドレスです。

※例えば、ブロードバンドルータのLAN側のIPアドレスが「192.168.1.1」のとき、本製品のIPアドレスは「192.168.1.200」となります。しかし、「192.168.1.200」が同一ネットワーク内で他のネットワーク機器と重複するときは、頭から4つ目の「200」を、他と重複しない数値にしてください。

STEP

2

機器の接続

機器の接続を説明します。

ご注意!

- 本製品を無線LANでご利用になる場合も、設定は有線LAN接続で行います。
- 接続の前にすべての電源をオフにしてください。

- 1 電源を切った状態の本製品とコンピュータを、LANケーブルでご利用のネットワークに接続します。

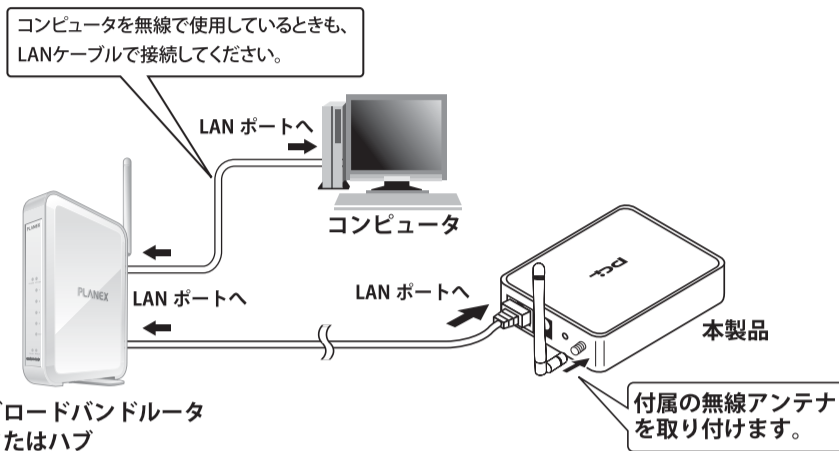

- 2 USBケーブルを、本製品とプリンタ(または複合機)に接続します。

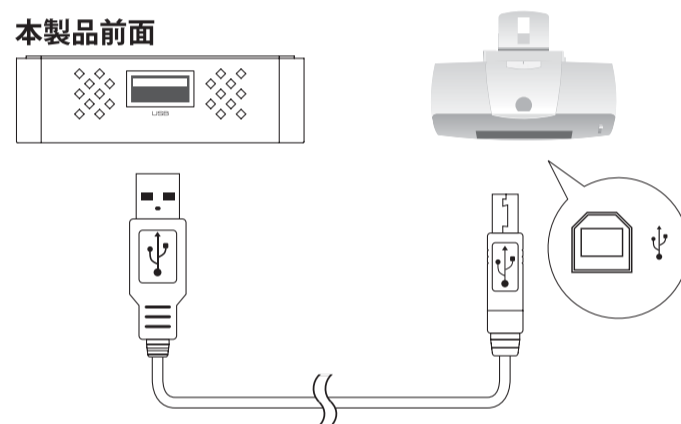

- 3 プリンタ(または複合機)の電源を入れます。

- 4 付属のACアダプタを、本製品背面の電源コネクタに接続します。

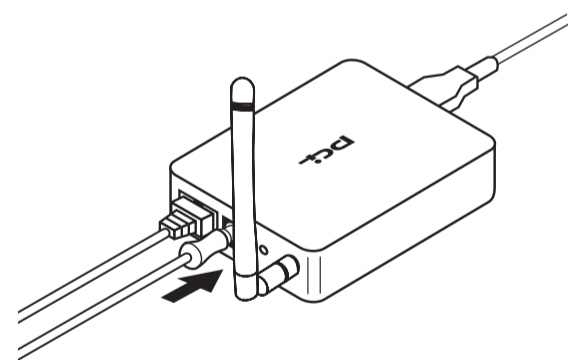

- 5 ACアダプタを、家庭用コンセントに接続します。

- 6 他の機器の電源を入れます。

! ご注意!

ACアダプタは必ず付属のものを使用してください。
付属以外のACアダプタの使用は、製品の故障、誤動作などの原因となります。
付属以外のACアダプタを使用したときの故障は保証の範囲外となります。

接続先の無線アクセスポイント(または無線ルータ)の無線セキュリティ設定内容を確認して、以下の表に記入してください。

※無線セキュリティの設定内容を確認する方法は、無線アクセスポイント(または無線ルータ)の取扱説明書を参照してください。

名称	お客様の無線アクセスポイントに設定している内容
(イ) SSID(ネットワーク名)	
(ロ) 暗号化キー(パスワード)	
(ハ) 暗号化方式	<input type="checkbox"/> WEP <input type="checkbox"/> WPA-PSK(TKIP) <input type="checkbox"/> WPA-PSK(AES)
(ニ) キーのインデックス(WEPのとき)	<input type="checkbox"/> キー1 <input type="checkbox"/> キー2 <input type="checkbox"/> キー3 <input type="checkbox"/> キー4

※各項目名は、一般的と思われる呼び方で表記していますが、お使いの機器や説明書によっては、呼び方が異なることがあります。

※本製品はWPA2-PSKには対応していません。お客様の無線アクセスポイント(または無線ルータ)にWPA2-PSKが設定されているときは、WEPまたはWPA-PSKに設定を変えてください。

ワンポイント

無線LAN接続するには接続先のアクセスポイントと同じ設定にする必要があります。

以下の図のように、すべての端末機器が同じ無線LAN設定のとき無線通信することができます。

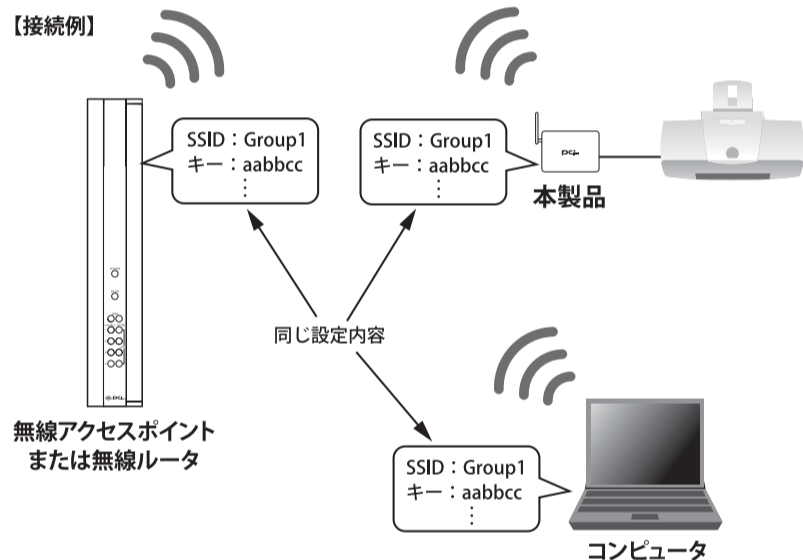

⚠️ ご注意!

無線LAN接続時には、必ず暗号化を設定してください。

暗号化を無効に設定すると、無線LANの通信を傍受、不正利用されることがあります。

また、情報漏えい、データ改ざん、システム破壊、コンピュータウイルス配布やDoS攻撃の踏み台などがおこなえる危険な状態となり、ネットワーク全体の安全性が損なわれる恐れがあります。

お客様の利益を守るためにも、暗号化は必ず設定してください。

⚠️ ご注意!

・設定を始める前に、お使いのプリンタのドライバをインストールしてください。

(すでにドライバのインストールが済んでいるときは必要ありません。)

・Windows Vista/XP/2000のみ対応です。

(Windows Me/98SEおよびMac OSをお使いのときは、付属CD-ROM内の「機能詳細設定」-「Me/98SE/OS Xなどで印刷する」を参照してください)

・作業をはじめる前に使用中のアプリケーション(ワープロソフトウェアやメールソフトウェアなど)はすべて終了してください。

・セキュリティソフトウェアをインストールしているときは、一時停止または一時的にアンインストールしないと正常にインストールできないことがあります。一時停止またはアンインストールについては、セキュリティソフトウェアの取扱説明書を参照ください。

・他の周辺機器は取り付けていない状態でのインストールをお勧めします。また、他社のUSBハブやUSB延長ケーブルを通した接続については動作保証していません。

・以下の操作手順および表示画面はWindows XPの初期状態の場合です。Windows XPの設定によっては画面表示が異なる場合があります。

・Windows 2000も手順は同じです。

・Windows Vistaのときは「管理者」権限をもつユーザ名でログインしてください。

・Windows XPのときは「コンピュータの管理者」権限をもつユーザ名でログインしてください。

・Windows 2000のときは「Administrator (アドミニストレータ)」またはAdministratorsグループのユーザ名でログインしてください。

・開発中の画面を使用しているため、画面および手順が変更になることがあります。

・Internet Explorer 6以上の環境を推奨します。

1 コンピュータのCD/DVD-ROMドライブに付属CD-ROMを挿入します。

「Mini-101MG CDツアー」が自動表示されます。

●自動表示されないときは

① マイコンピュータを開きます。 ② CD/DVD-ROMドライブをダブルクリックして開きます。 ③ 「tour.html」をダブルクリックします。

●Windows Vistaをお使いのときは

① 「自動再生」画面が表示されます。 ② 「フォルダを開いてファイルを表示」をクリックします。 ③ 「tour.html」をダブルクリックします。

2 「ドライバ&ユーティリティ」をクリックします。

「Setupフォルダ」が表示されます。

3 「Setup.exe」をダブルクリックします。

インストール画面が表示されます。



4 「次へ」をクリックします。



5 「次へ」をクリックします。

•Windows Vista:
「Windowsセキュリティ」画面が表示されたときは、「このドライバソフトウェアをインストールします」をクリックします。
•Windows XP:
「ハードウェアのインストール」が表示されたときは[続行]をクリックします。
•Windows 2000:
「デジタル署名が見つかりませんでした」が表示されたときは、[はい]をクリックします。



6 「はい、今プリントサーバを設定します」を選び「次へ」をクリックします。

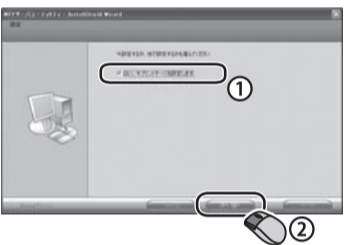

7 「次へ」をクリックします。



8 パスワード欄に「0000」(ゼロ4つ)を入力し、[OK]をクリックします。



9 「次へ」をクリックします。

※「エイリアス名」には、お客様の管理しやすい名前を半角英数字で登録できます。

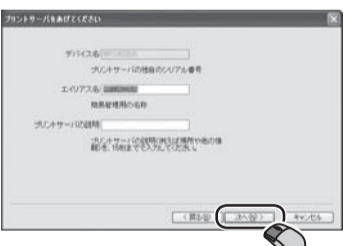

10 ①「IP手動設定」を選びます。
②「IPアドレス」に、⑦で決めた本製品のIPアドレスを記入します。
③「次へ」をクリックします。

※エラーが表示される場合は入力した数字が不適切です。⑦を参考に確認してください。

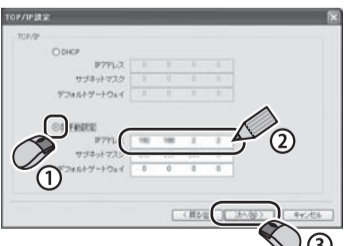

11 ①「SSID」から③の表(イ)と同じ名称を選びます※。

②「インフラストラクチャ」を選びます。

③「次へ」をクリックします。

※SSIDが表示されていないときは、「再検索」をクリックするか、「手動」を選んで、「SSID」に表(イ)と同じ設定内容を入力します。

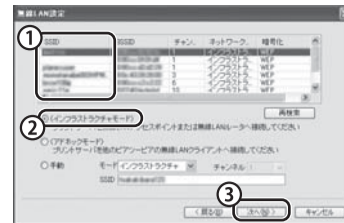

12 セキュリティの設定をします。

STEP 3 表(ハ)の設定内容が「WEP」のとき

STEP 3 表(ハ)の設定内容が「WPA-PSK(TKIP)」または「WPA-PSK(AES)」のとき

WEPの設定

WPA-PSKの設定

WEPの設定

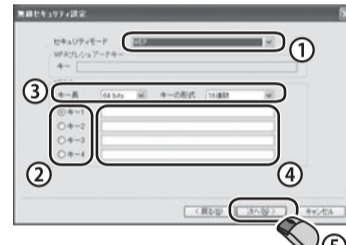

①「セキュリティモード」で「WEP」を選びます。
②「キー1」～「キー4」で表(二)と同じキー番号をクリックします。

③ 表(ロ)の文字数が5文字のとき
「キー長」で「64 bits」を選び、「キーの形式」で「文字列」を選びます。

表(ロ)の文字数が10文字のとき
「キー長」で「64 bits」を選び、「キーの形式」で「16進数」を選びます。

表(ロ)の文字数が13文字のとき
「キー長」で「128 bits」を選び、「キーの形式」で「文字列」を選びます。

表(ロ)の文字数が26文字のとき
「キー長」で「128 bits」を選び、「キーの形式」で「16進数」を選びます。

④②で選んだキー番号の右の空欄に、表(ロ)の設定内容を入力します。
⑤「次へ」をクリックします。

以上でWEPの設定は終わりです。

13へ進んでください。

WPA-PSKの設定

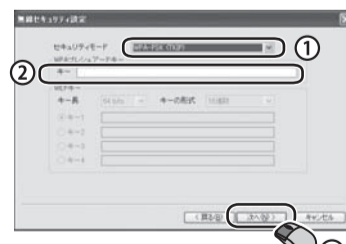

①「セキュリティモード」で表(ハ)と同じ設定内容を選びます。
②「キー」に表(ロ)の設定内容を入力します。
③「次へ」をクリックします。

以上でWPA-PSKの設定は終わりです。

13へ進んでください。

13 [完了] をクリックします。

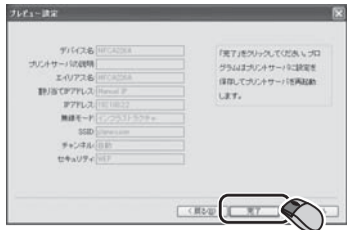

14 「はい、今すぐコンピュータを再起動します。」をクリックします。

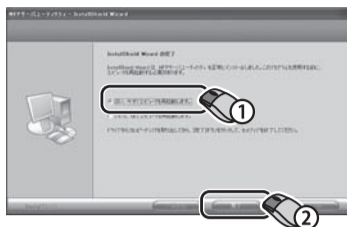

コンピュータが再起動し、デスクトップに「プリントサーバマネージャ」画面が表示されます。

15 [はい] をクリックします。

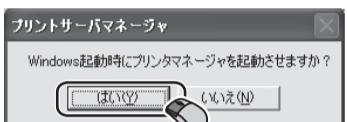

「プリントサーバマネージャ」が表示されます。

16 ① [+] をクリックします。
② 接続するプリンタをクリックします。
③ [接続] をクリックします。

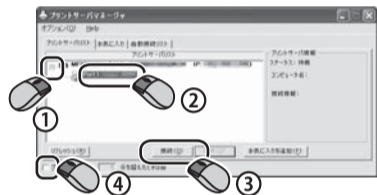

ご注意！
プリンタドライバがインストールされていないときは「新しいハードウェアの検索ウィザード」が表示されます。プリンタドライバをインストールしてください。インストールが終わると、デスクトップの「MFPマネージャ」アイコンをダブルクリックして、手順⑬から始めてください。

④ 「アイドルタイムアウト時の自動切断」のチェックをオンにします。

17 ① 「自動接続リスト」タブをクリックします。
② [追加] をクリックします。

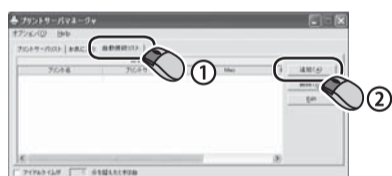

18 ① [プリントサーバ名] をクリックします。
② 「プリントキュー選択」プルダウンメニューから「<プリンタ名> (コピー1)」を選びます。
③ [OK] をクリックします。

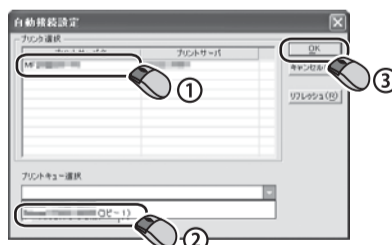

自動接続リストに、選んだプリンタが追加されます。

19 [X] をクリックしウィンドウを閉じます。

以上で設定の完了です。

通常使うプリンタに設定する

Windows Vistaのとき

- ① 「スタート」アイコン→「コントロールパネル」→「ハードウェアとサウンド」の「プリンタ」をクリックします。
- ② 「<プリンタ名> (コピー1)」を右クリックし、「通常使うプリンタに設定」をクリックします。

Windows XPのとき

- ① 「スタート」→「コントロールパネル」→「プリンタとFAX」をクリックします。
- ② 「<プリンタ名> (コピー1)」を右クリックし、「通常使うプリンタに設定」をクリックします。

Windows 2000のとき

- ① 「スタート」→「設定」→「コントロールパネル」をクリックします。
- ② 「プリンタ」アイコンをダブルクリックします。
- ③ 「<プリンタ名> (コピー1)」を右クリックし、「通常使うプリンタに設定」をクリックします。

接続する2台目以降のコンピュータの設定について

- ① ④ の①～⑤を行います。
- ② ④ の⑥で「いいえ、後でプリントサーバを設定します」を選び、[次へ]をクリックします。
▼
⑬へ飛びます。
- ③ ④ の⑭～⑰を行います。

以上で設定の完了です。

※コンピュータをリカバリしたときも上記と同様の手順を行います。

技術的なお問い合わせ・修理に関するお問い合わせ

製品購入後のご質問は、弊社サポートセンターまでお問い合わせください。豊富な知識をもったサポート技術者が、お客様の問題を解決いたします。



〈お問い合わせフォーム〉

<http://www.planex.co.jp/support/techform/>

[受付:24時間]



〈電話〉

フリーダイヤル: 0120-415-977

[受付:月～金曜日、10～12時、13～17時]

* 祝祭日および弊社指定の休業日を除く



〈FAX〉

ファクス番号: 03-5766-1615

[受付:24時間]

問い合わせ前お願い

サポートを円滑に行うため、お問い合わせ前に以下のものをご用意ください。お客様のご協力をお願いいたします。

- 弊社製品の製品型番とシリアルナンバー
- ご使用のコンピュータの型番とオペレーティングシステム名 (Windows Vista/XPなど)
- ご使用のネットワークの環境 (回線の種類やインターネットサービスプロバイダ名など)
- ご質問内容 (現在の状態、症状など。エラーメッセージが表示されている場合はその詳細を書きとめてください)

プラネックスコミュニケーションズ株式会社

- プラネックスコミュニケーションズ、PLANEX COMMUNICATIONSは、プラネックスコミュニケーションズ株式会社の登録商標です。
- MicrosoftおよびWindowsは米国Microsoft Corporationの、米国およびその他の国における登録商標または商標です。
- その他、記載されている会社名、商品名は各社の商標または登録商標です。
- ご注意: ご使用の際は商品に添付されたマニュアルをお読みになり、正しく安全にご使用ください。